MANUAL DO ESTUDANTE

UTFPR
UNIVERSIDADE TECNOLÓGICA FEDERAL DO PARANÁ
CAMPUS DOIS VIZINHOS

DIRGRAD-DV
DIRETORIA DE GRADUAÇÃO
E EDUCAÇÃO PROFISSIONAL

NUAPE-DV
NÚCLEO DE ACOMPANHAMENTO
PSICOPEDAGÓGICO E ASSISTÊNCIA
ESTUDANTIL

SUMÁRIO

1 Apresentação

2 Acesso à internet

3 Horário das aulas

4 Calendário acadêmico 2024

5 Crachá

6 Portal do aluno

7 Moodle UTFPR

8 Principais siglas da UTFPR-DV

9 Mapas da UTFPR-DV

10 Organograma da UTPFR-DV

10.1 DIRGRAD e DEPED

10.2 Departamentos e coordenações de curso

10.3 DIREC

10.4 DIRPPG

11 Oportunidades

12 Atenção

13 Cursos ofertados na UTFPR-DV

14 FAQ e informações acadêmicas

1. Apresentação

Olá estudante!

Começar uma nova jornada é uma tarefa que mistura muitos sentimentos, mas com certeza o mais marcante para nós é a possibilidade de fazer parte do sonho de cada estudante que hoje inicia sua carreira profissional. Desejamos a vocês nossos melhores sentimentos de boas-vindas. **Parabéns por essa conquista!**

Agora você faz parte do quadro de estudantes de uma universidade pública e de muita qualidade. A UTFPR como um todo e em especial o *Campus* Dois Vizinhos está pronta para te receber e te acolher. Trabalhamos muito para isso, porque entendemos que, para a maioria dos estudantes, estar no ensino superior significa mudar de vida, de rotina, de cidade, fazer muitos ajustes, tendo em vista que haverá novos trajetos, novos amigos, novos professores, novos trabalhos, **um mundo novo de construção de conhecimento**, uma nova realidade que se transformará em uma nova profissão.

Sabemos da implicação de tantas mudanças no cotidiano de cada estudante, por isso cada estrutura da Universidade trabalha para que esse impacto seja o mais saudável e acolhedor possível. Nesse *Campus*, vocês encontrarão mais de 1.500 alunos de graduação e pós-graduação, mais de 150 professores de diferentes áreas dos diferentes cursos, mais de 60 técnicos administrativos e mais 25 trabalhadores terceirizados, os quais buscam desenvolver condições para que cada estudante otimize sua formação acadêmica.

A ideia principal é de que todos esses atores possibilitem junto com os estudantes um diálogo constante para uma formação crítica, enriquecedora, empoderada e capaz de transformar os problemas em grandes desafios e mudar a realidade em que vivemos.

Deixando bem claro que **nossa realidade somente existe pelo sonho dos estudantes**, uma vez que não há universidade sem estudante, não há professor sem estudante, nem pesquisa, nem extensão. Sem os estudantes, o ensino perde o sentido, por isso, além de boas-vindas, desejamos que você estudante deixe que possamos fazer parte do seu sonho e juntos possamos construir suas conquistas.

Cordialmente,
Equipe do NUAPE-DV

2. Acesso à Internet

WI-FI

O serviço de rede sem fio institucional é disponibilizado pela DIRGTI, em parceria com as COGETIs. Para utilizar o serviço, o usuário deve conectar em um dos SSIDs disponíveis usando seu login institucional e senha do portal do aluno.

Boa parte do *Campus* Dois Vizinhos está coberta por internet *wireless*, mas nem todas são de livre acesso aos alunos. Você pode utilizar uma das duas redes abaixo:

UTFPR-ALUNO

```
Segurança: WPA2 empresarial.
Autenticação: PEAP e MSCHAPv2.
Usuário: código do aluno incluindo a letra "a" (ex: a000000)
Senha: senha do portal do aluno
```

UTFPR-EDUROAM

```
Segurança: WPA2 empresarial.
Autenticação: PEAP e MSCHAPv2.
Usuário: seulogin@utfpr.edu.br ou (seulogin@suainstituicao.br)
Senha: sua senha
Alunos UTFPR devem configurar como conta, seu número de
matrícula com a letra "a" e o domínio @utfpr.edu.br. Ex:
a10787200@utfpr.edu.br
```

Mais informações sobre o acesso a rede sem fio da UTFPR podem ser obtidas no QR Code ao lado.

3. Horário das Aulas

O horário das aulas de cada curso está disponível no Portal do Aluno, no menu "Turmas Abertas". Para ver o seu horário clique em "Disciplinas Matriculadas". No quadro de horário você encontrará informações sobre os horários e duração de cada aula, o código da disciplina a que você pertence nas aulas divididas, o curso da disciplina e a sala de aula. Vamos entender melhor? Veja o exemplo.

Curso: Licenciatura Em Ciências Biológicas [10] - **Situação:** Regular

Matricula Calem | Disciplinas Matriculadas | Cancelamento Disciplina | Atualização Cadastral | Inscrição - Auxílio Estudantil | Monitoria | Pasta Do Aluno | Requerimento Derac

(1)	Início	Térm.	Segunda [2]	Terça [3]	Quarta [4]	Quinta [5]	Sexta [6]	Sábado [7]
M1	07h30	08h20						
M2	08h20	09h10						
M3	09h10	10h00						
M4	10h20	11h10						
M5	11h10	12h00						
M6	12h00	12h50						
T1	13h00	13h50						
T2	13h50	14h40						
T3	14h40	15h30			MF37F-7EF1/B5-S6			
T4	15h50	16h40			MF37F-7EF1/B5-S6			
T5	16h40	17h30				MF37F-7EF1/B5-S4		
T6	17h30	18h20				MF37F-7EF1/B5-S4		
N1	19h00	19h45	RC39C-6CB1OPT/B7-S6		ES36C-6CB1/B5-S6	PS38C-8CB1/B6-S2	PS38C-8CB1/B6-S2	
N2	19h45	20h30	RC39C-6CB1OPT/B7-S6		ES36C-6CB1/B5-S6	PS38C-8CB1/B6-S2	PS38C-8CB1/B6-S2	
N3	20h30	21h15	RC39C-6CB1OPT/B7-S6			BG38C-8CB1/B6-S2		
N4	21h30	22h15	TC36C-6CB1/BIOLREMOTO	GP38C-8CB1/B6-S2	GP38C-8CB1/B6-S2	BG38C-8CB1/B6-S2		
N5	22h15	23h00	TC36C-6CB1/BIOLREMOTO	GP38C-8CB1/B6-S2	GP38C-8CB1/B6-S2	BG38C-8CB1/B6-S2		

(1) - Turno | Horário da Aula. Exemplo: [2M1] - Segunda-feira turno da manhã primeiro horário.

Após a Matrícula, é possível consultar todas as informações relacionadas às disciplinas no Portal do Aluno: Disciplinas Matriculadas, Código e Nome da disciplina, Turma, Enquadramento, Plano de Ensino, Planejamento de Aula, e-mail do professor e coordenador do curso, e ainda a carga horária semanal e total.

4. Calendário Acadêmico 2024

Você também pode acessar o calendário do *Campus* pelo QR Code acima.

UNIVERSIDADE TECNOLÓGICA FEDERAL DO PARANÁ
CALENDÁRIO ACADÊMICO 2024
Campus Dois Vizinhos

Boletim de Serviço Eletrônico em 07/11/2023

Recesso
Planejamento/capacitação
Férias docentes
Período letivo
Finalização de diários
Feriado local
Feriado nacional
Recepção aos calouros
Recesso local
Início/fim de período letivo

Janeiro 2024 — Ativs acads: 0

Dom	Seg	Ter	Qua	Qui	Sex	Sáb
	1	2	3	4	5	6
7	8	9	10	11	12	13
14	15	16	17	18	19	20
21	22	23	24	25	26	27
28	29	30	31			

Fevereiro 2024 — Ativs acads: 1

Dom	Seg	Ter	Qua	Qui	Sex	Sáb
				1	2	3
4	5	6	7	8	9	10
11	12	13	14	15	16	17
18	19	20	21	22	23	24
25	26	27	28	29		

Março 2024 — Ativs acads: 23

Dom	Seg	Ter	Qua	Qui	Sex	Sáb
					1	2
3	4	5	6	7	8	9
10	11	12	13	14	15	16
17	18	19	20	21	22	23
24	25	26	27	28	29	30
31						

Abril 2024 — Ativs acads: 26

Dom	Seg	Ter	Qua	Qui	Sex	Sáb
	1	2	3	4	5	6
7	8	9	10	11	12	13
14	15	16	17	18	19	20
21	22	23	24	25	26	27
28	29	30				

Maio 2024 — Ativs acads: 24

Dom	Seg	Ter	Qua	Qui	Sex	Sáb
			1	2	3	4
5	6	7	8	9	10	11
12	13	14	15	16	17	18
19	20	21	22	23	24	25
26	27	28	29	30	31	

Junho 2024 — Ativs acads: 21

Dom	Seg	Ter	Qua	Qui	Sex	Sáb
						1
2	3	4	5	6	7	8
9	10	11	12	13	14	15
16	17	18	19	20	21	22
23	24	25	26	27	28	29
30						

Julho 2024 — Ativs acads: 5

Dom	Seg	Ter	Qua	Qui	Sex	Sáb
	1	2	3	4	5	6
7	8	9	10	11	12	13
14	15	16	17	18	19	20
21	22	23	24	25	26	27
28	29	30	31			

Agosto 2024 — Ativs acads: 23

Dom	Seg	Ter	Qua	Qui	Sex	Sáb
				1	2	3
4	5	6	7	8	9	10
11	12	13	14	15	16	17
18	19	20	21	22	23	24
25	26	27	28	29	30	31

Setembro 2024 — Ativs acads: 18

Dom	Seg	Ter	Qua	Qui	Sex	Sáb
1	2	3	4	5	6	7
8	9	10	11	12	13	14
15	16	17	18	19	20	21
22	23	24	25	26	27	28
29	30					

Outubro 2024 — Ativs acads: 25

Dom	Seg	Ter	Qua	Qui	Sex	Sáb
		1	2	3	4	5
6	7	8	9	10	11	12
13	14	15	16	17	18	19
20	21	22	23	24	25	26
27	28	29	30	31		

Novembro 2024 — Ativs acads: 20

Dom	Seg	Ter	Qua	Qui	Sex	Sáb
					1	2
3	4	5	6	7	8	9
10	11	12	13	14	15	16
17	18	19	20	21	22	23
24	25	26	27	28	29	30

Dezembro 2024 — Ativs acads: 15

Dom	Seg	Ter	Qua	Qui	Sex	Sáb
1	2	3	4	5	6	7
8	9	10	11	12	13	14
15	16	17	18	19	20	21
22	23	24	25	26	27	28
29	30	31				

01/01	Ano Novo
02/01 a 31/01	Férias docentes (30 dias)
01/02 a 01/03	Planejamento / capacitação
12/02	Recesso
13/02	Carnaval
14/02	Recesso (cinzas)
29/02 e 01/03	Recepção aos calouros
04/03	**Início do 2024/1**
29/03	Sexta-feira santa
30/03	Recesso
31/03	Páscoa
21/04	Tiradentes
01/05	Dia do trabalhador
30/05	Corpus Christi
31/05	Recesso
01/06	Recesso
13/06	Padroeiro de Dois Vizinhos
14 e 15/06	Recesso local
05/07	**Fim do 2024/1**
06 a 08/07	Finalização dos diários (docentes)
09/07	Finalização dos diários (coords)
10/07 a 24/07	Férias docentes (15 dias)
25/07 a 07/08	Planejamento / capacitação
06/08 a 07/08	Recepção aos calouros
08/08	**Início do 2024/2**
07/09	Independência do Brasil
23/09 a 28/09	Planejamento/capacitação
12/10	Padroeira do Brasil
28/10	Dia do Servidor Público
02/11	Finados
15/11	Proclamação da República
16/11	Recesso
28/11	Aniversário de Dois Vizinhos
29 e 30/11	Recesso local
18/12	**Fim do 2024/2**
19/12	Finalização dos diários (docentes)
20/12 e 21/12	Finalização dos diários (coords)
25/12	Natal
23/12 a 31/12	Recesso

Dias letivos 2024/1*						
S	T	Q	Q	S	S	Total
18	18	17	16	15	14	98

Dias letivos 2024/2*						
S	T	Q	Q	S	S	Total
17	18	18	17	16	13	99

Atividades acadêmicas:

Recepção calouros 2024/1	2
Recepção calouros 2024/2	2
Dias letivos 2024/1*	98
Dias letivos 2024/2*	99
TOTAL	**201**

* Referem-se aos dias semanais para lançamento no Diário de Classe.

5. Crachá

O crachá é uma forma de identificação do estudante e é **disponibilizado apenas no formato digital, por meio do aplicativo UTFPR Mobile Alunos**. Para utilizar o aplicativo é necessário inserir o login (RA) e a mesma senha cadastrada no Portal do Aluno.

O crachá contém suas informações básicas (nome, registro acadêmico (RA), curso, foto e um código de barras). Com ele é possível emprestar livros na Biblioteca e fazer refeições com desconto para estudantes no Restaurante Universitário.

Como incluo minha foto no crachá?

Para inserir sua foto no crachá, basta fazer o *upload* do arquivo no Portal do Aluno, através do menu "Foto do crachá". **Sua foto precisa seguir algumas instruções. Clique aqui para conferi-las!**

6.
Portal do Aluno

O Portal do Aluno é uma interface do Sistema Acadêmico desenvolvida para que o aluno possa ter acesso a várias funcionalidades que permitem a visualização do andamento de sua vida acadêmica e participação em vários processos como matrícula, avaliação do docente, etc. Realizada sua matrícula com sucesso na universidade, a gestão de TI da UTFPR-DV cuidará de enviar as suas credenciais para o endereço de e-mail que você cadastrou na matrícula. Como o exemplo abaixo:

> Suas credenciais para acesso são:
> Login: a0123456 (letra "a" + seu código do aluno)
> Senha: abc123 (Recomendamos alterar a senha após o primeiro acesso)

Agora que você tem em mãos suas credenciais, acesse o portal do aluno da UTFPR-DV pelo seu computador ou smartphone e siga as instruções.

1

Login, também conhecido como RA é seu Registro Acadêmico na UTFPR, é bom você decorá-lo, acredite, você vai usar bastante!

2

Através do Portal do Aluno, você poderá realizar diversas ações: matrícula, avaliação de seus professores, conferência do seu boletim, histórico escolar e confirmação de matrícula, por exemplo.

7.
Moodle UTFPR

O Moodle é um *software* livre, de apoio à aprendizagem hospedado na infraestrutura da UTFPR. O programa permite a criação de cursos "*on-line*", páginas de disciplinas, grupos de trabalho e comunidades de aprendizagem.

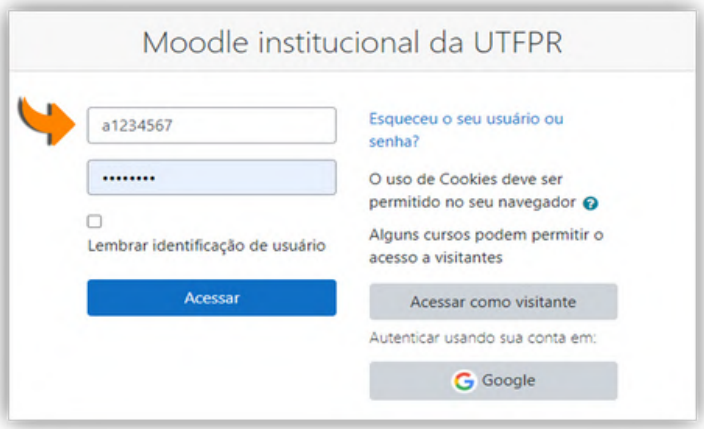

COMO ACESSAR

Acesse https://moodle.utfpr.edu.br/ e utilize o número do RA precedido da letra "a“, e a senha, que é a mesma utilizada no Portal do aluno.

ENCONTRE SEU CURSO

ENCONTRE O PERÍODO

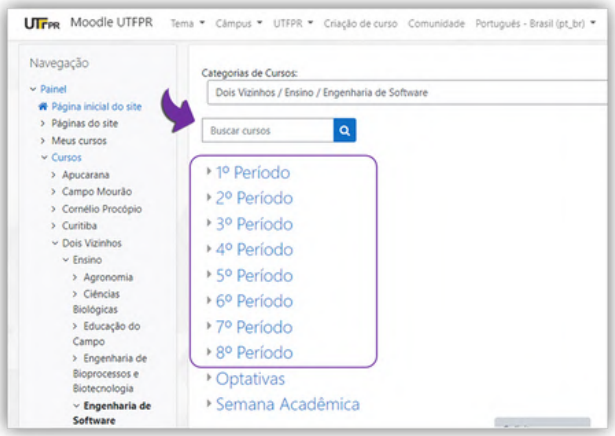

Após selecionar o período, abrirá uma janela com as disciplinas do período selecionado, clique na disciplina que deseja se inscrever. As disciplinas são protegidas por uma “chave” de inscrição, que o professor cadastrou. Para se inscrever na disciplina, obtenha a chave e digite-a na barra “chave de inscrição” em seguida clique no botão "Inscreva-me". Após inscrever-se na disciplina, você terá acesso às informações e às atividades propostas pelo seu professor.

8.
Principais Siglas da UTFPR-DV

SIGLA	SETOR
ASCOM	Assessoria de Comunicação
COAGR	Coordenação do Curso de Agronomia
COBIO	Coordenação do Curso de Licenciatura em Ciências Biológicas
COEBB	Coordenação do Curso de Engenharia de Bioprocessos e Biotecnologia
COENF	Coordenação do Curso de Engenharia Florestal
COENS	Coordenação do Curso de Engenharia de Software
COGERH	Coordenadoria de Gestão de Recursos Humanos
COGETI	Coordenadoria de Gestão de Tecnologia da Informação
COZOO	Coordenação do Curso de Zootecnia
DEBIB	Departamento de Biblioteca
DEMAP	Departamento de Materiais e Patrimônio
DEOFI	Departamento de Orçamento, Finanças e Contabilidade
DEPEC	Departamento de Estágios e Cursos de Extensão
DEPED	Departamento de Educação
DEPET	Departamento de Apoio e Projetos Tecnológicos
DEPEX	Departamento de Extensão
DEPRO	Departamento de Projetos e Obras
DERAC	Departamento de Registros Acadêmicos
DERINT	Departamento de Relações Interinstitucionais
DESEG	Departamento de Serviços Gerais
DIALM	Almoxarifado
DIPAT	Divisão de Patrimônio
DIREC	Diretoria de Relações Empresariais e Comunitárias
DIRGE	Direção-Geral
DIRGRAD	Diretoria de Graduação e Educação Profissional
DIRPLAD	Diretoria de Planejamento e Administração
DIRPPG	Diretoria de Pesquisa e Pós-Graduação
GADIR	Gabinete da Direção-Geral
NUAPE	Núcleo de Acompanhamento Psicopedagógico e Assistência Estudantil
NUENS	Núcleo de Ensino
SEGEA	Secretaria de Gestão Acadêmica

9. Mapas da UTFPR-DV

MAPA COMPLETO

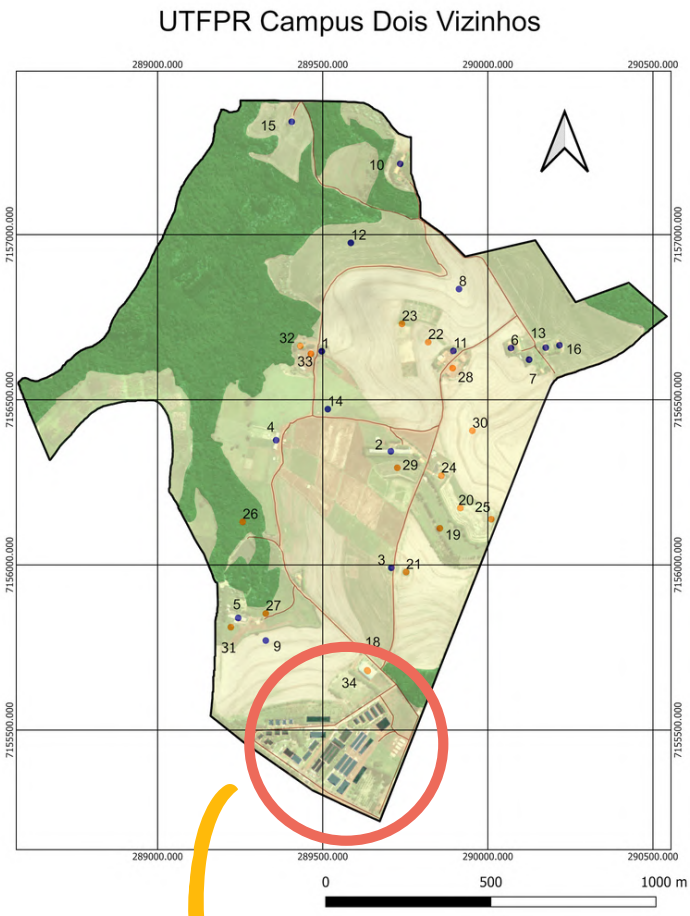

LEGENDA

- 01- UNEPE Abelhas
- 02- UNEPE Avicultura de Corte
- 03- UNEPE Bovino de Corte
- 04- UNEPE Bovino de Leite
- 05- UNEPE Viveiro de Mudas hortícolas
- 06- UNEPE Coelhos
- 07- UNEPE Compostagem
- 08- UNEPE Plantas Daninhas
- 09- UNEPE Solos
- 10- UNEPE Suínos
- 11- UNEPE Fábrica de Ração
- 12- UNEPE Povoamentos Florestais
- 13-UNEPE Galinhas Poedeiras
- 14- UNEPE Ovinos e Caprinos
- 15- UNEPE Peixes
- 16- UNEPE Codornas
- 17- UNEPE Silvicultura
- 18- UNEPE Equinos
- 19- Fruticultura de Especies Exóticas
- 20- Fruticultura de Espécies Nativas
- 21- Estação etereológica
- 22- Área DIRPPG
- 23- Culturas Anuais
- 24- Viveiro
- 25- Plantas Nativas
- 26- Restauração Ecológica
- 27- Horticultura
- 28- Mecanização
- 29- Fruticultura
- 30- Área de Manejo Agroecológico
- 31- Horta Medicinal e Olerícolas
- 32- Abatedouro
- 33- Agroindústria
- 34- Ginásio de Esportes
- Limite do Campus
- Estradas
- Edificações
- Mata
- Demais Áreas

UTFPR
UNIVERSIDADE TECNOLÓGICA FEDERAL DO PARANÁ

Localização: Estrada Boa Esperança, Km 04-Zona Rural, Dois Vizinhos - PR		
Assunto: Mapeamento UTFPR Campus Dois Vizinhos	Escala: 1:10000	Data: Março 2020
Responsáveis Tecnicas: Acadêmica Cristiane H. de Campos; Prof. ª Dra. Alyne R. S. Gemin	Imagem do satélite Pléiades (2014); Sistema de Referência SIRGAS 2000; Sistema de Projeção UTM, zona 22 Sul	

Sede do *campus*. Na próxima página há um mapa detalhado dela.

Você também pode acessar o **mapa detalhado do *Campus*** via **Google Maps** pelo QR Code ao lado:

MAPA DA SEDE CAMPUS

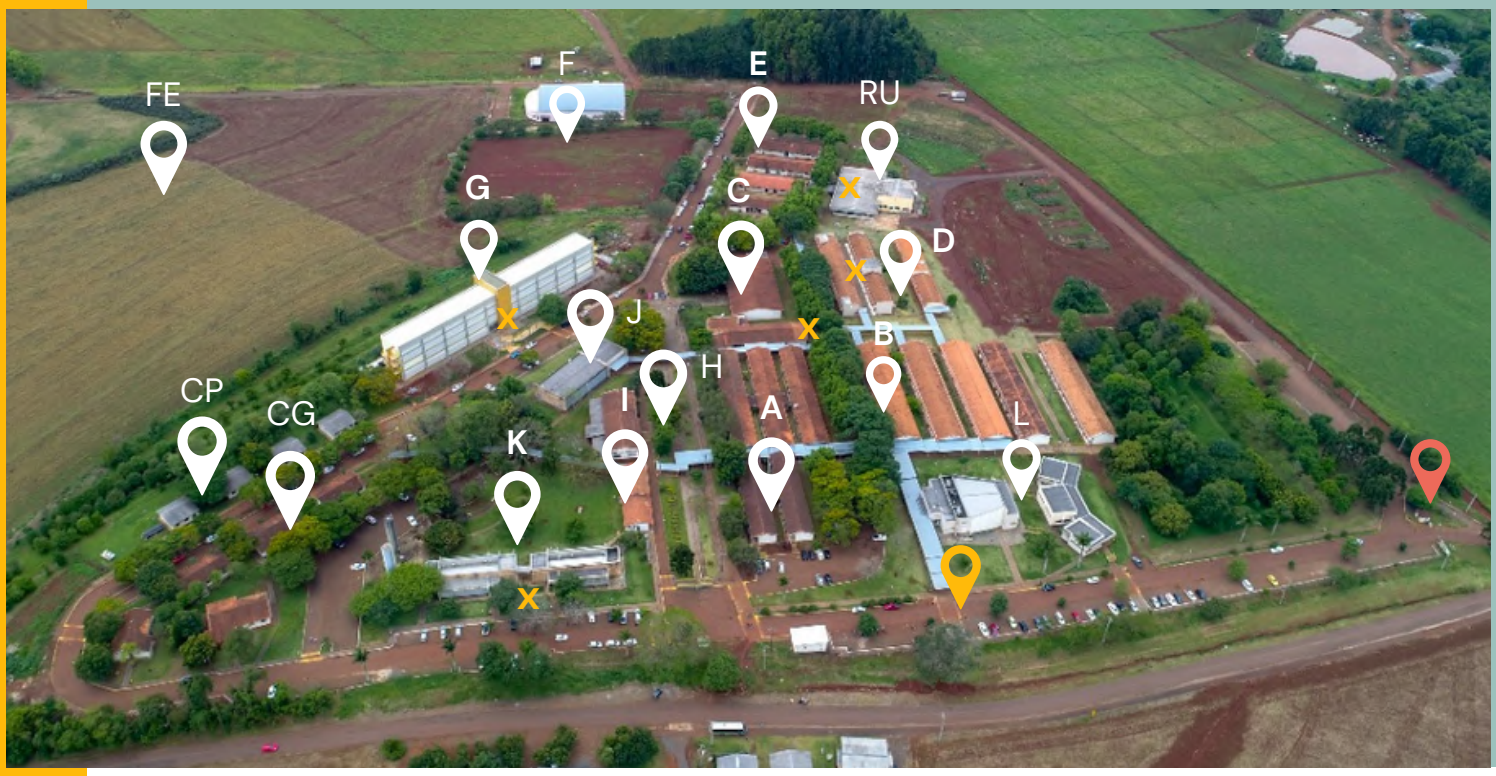

Entrada do campus

Ponto de ônibus

Banheiros x

Blocos A
A1
DERAC - Dpto. de Registros Acadêmicos
DERDI - Dpto. de Recursos Didáticos
A2
DIREC - Diretoria de Relações Empresariais e Comunitárias
Hotel Tecnológico

Blocos B
B1
DEPED - Departamento da Educação
NUAPE - Núcleo de Acompanhamento Psicopedagógico e Assistência Estudantil
NAI - Núcleo de Acessibilidade e Inclusão
B2
Lab. de Bromatologia Animal
Lab. de Engenharia de Software Aplicada
Lab. de Fundamentos de Programação
B3
Salas de aula
MEI-U
B4
Sala de Aula
Lab. de Produção de Software
Lab. de Computação Aplicada
Lab. de Arquitetura e Projeto de Software
B5 - B8
Salas de aula

Blocos C
C1
Saguão
C2
Centro de convivência
Centros Acadêmicos
Laboratório de Zoologia e Entomologia
Laboratório de Parasitologia
Laboratório de Carnes

Blocos D
D1
Lab. de Microbiologia
Lab. de Fitopatologia e Fitossanidade
Lab. de Tecnologia da Madeira
Lab. de Solos I
D2
Lab. de Manutenção e Reuso
Lab. Didático de Análise de Sementes
Lab. de Botânica
Lab. de Topografia e Geoprocessamento
Lab. de Ecologia e Taxonomia Florestal
Herbário
D3
Lab. de Controle Biológico I e II
Sala de Reuniões/Estudos

Blocos E
E2
Lab. de Reprodução, Genética e Biomol Animal
DEPRO - Dpto. de Projetos
E3
DESEG - Dpto. de Serviços Gerais
COGETI - Coordenadoria de Gestão de TI
E4
Lab. de Manejo Florestal
Lab. de Ensino de Ciências e Biologia
Lab. de Física
Lab. de Geologia e Pedologia
Sala Verde
E5
Lab. de Anatomia e Fisiologia Animal
Lab. de Anatomia e Fisiologia Humana
Lab. de Ecologia Geral

Bloco F
Ginásio

Bloco G
Coordenações de curso
Salas de professores
DIRPPG - Diretoria de Pesquisa e Pós-graduação
Lab. de Solos
Lab. de Silvicultura
Lab. de Análise de Alimentos 2
Lab. de Microscopia e Processamento de Materiais
Lab. de Central de Análises
Lab. de Biologia Molecular
Lab. de Manejo e Conservação de Solo e Água
Lab. de Engenharia
Lab. de Biotecnologia Celular
Lab. de Biopolímeros
Lab. de Bioprocessos
Lab. Multidisciplinar 1 e 2
Auditórios DIRGRAD e DIRPPG

Bloco H
DIALM - Divisão de Almoxarifado
DIPAT - Divisão de Patrimônio
DEMAP - Dpto. de Materiais e Patrimônio

Bloco I
Lab. de Fitossanidade
Lab. de Fisiologia Vegetal

Bloco J
Biblioteca

Blocos K
K1
Recepção
DIRGE - Diretoria Geral
DIRGRAD - Diretoria de Graduação
SEGEA - Secretaria de Gestão Acadêmica
K2
DIRPLAD - Diretoria de Planejamento e Adm.
COGERH - Coordenadoria de Gestão de RH
DEOFI - Dpto. de Orçamentos e Finanças

Blocos L
L1
Auditório Dr. Douglas Sampaio Henrique
L2
Miniauditórios

Região FE
Fazenda Experimental

Região CG
Salas de Professores

Região CP
Salas de Professores

Região RU
Restaurante Universitário

10. Organograma da UTFPR-DV

O Campus é formado pela Direção-Geral, quatro diretorias de área e duas coordenadorias. Neste espaço apresentamos a você o organograma do campus Dois Vizinhos da UTFPR.

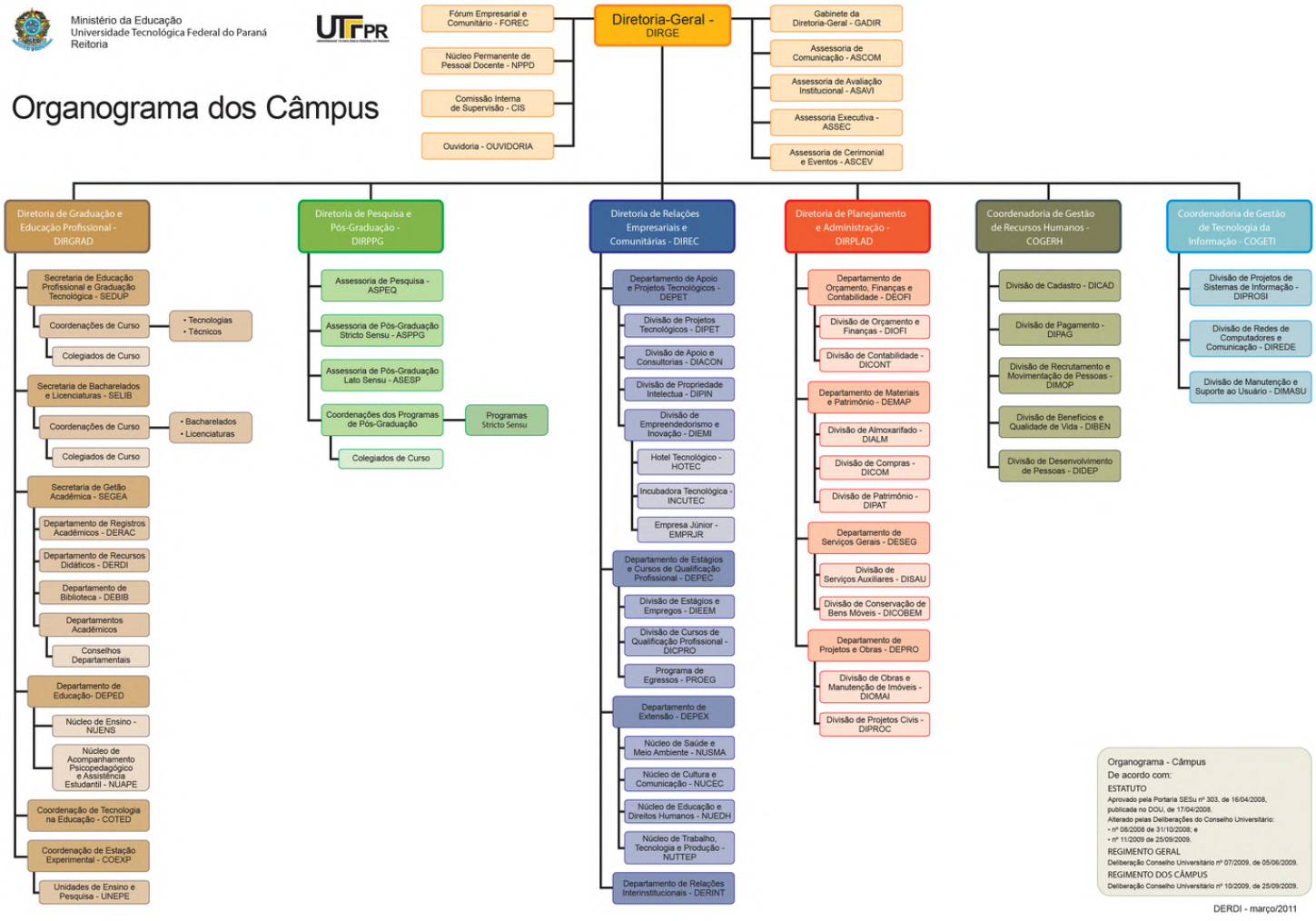

10.1 DIRGRAD e DEPED

DIRGRAD – Diretoria de Graduação e Educação Profissional

A DIRGRAD, localizada no Bloco K1, é o órgão responsável por coordenar e supervisionar a execução de todas as atividades de ensino de Graduação e de Educação Profissional no âmbito de cada *campus* da UTFPR. Sua atuação se dá em conjunto com as coordenações de curso, departamentos acadêmicos, departamento de educação, secretarias, assessorias e demais setores. Em nosso site você consegue informações sobre regulamentos, editais, formaturas, tutoriais e muitos links úteis!
Acesse: **dirgrad.dv.utfpr.edu.br**
Contatos: dirgrad-dv@utfpr.edu.br @graduacao.utfprdv

DEPED – Departamento de Educação

O DEPED é responsável por assessorar a DIRGRAD no desenvolvimento da gestão pedagógica (docente e discente), atuando na formação pedagógica nos cursos de graduação e em programas de formação e desenvolvimento profissional docente, além de atuar **no apoio ao estudante no que diz respeito ao atendimento psicopedagógico e de assistência social**. O DEPED é composto por dois Núcleos: **Núcleo de Acompanhamento Psicopedagógico de Assistência Estudantil (NUAPE) e Núcleo de Ensino (NUENS)**. O DEPED fica localizado no Bloco A1.
Contato: deped-dv@utfpr.edu.br

No **NUAPE** você encontra uma equipe multiprofissional de suporte ao discente composta por profissionais das áreas de pedagogia, psicologia, serviço social, além de intérprete de Libras. O NUAPE é responsável ainda pela execução de projetos que colaboram com a formação integral do aluno, pelos programas de Auxílio Estudantil, Protagonismo Estudantil, Apoio a Eventos, Inclusão digital entre outros. O **Núcleo de Acessibilidade e Inclusão (NAI)** também integra o NUAPE.
Contato: nuape-dv@utfpr.edu.br

Pedagogia: *Realiza atendimento pedagógico a acadêmicos por procura espontânea ou encaminhamento; Auxílio na adaptação acadêmica, orientando hábitos de estudos, estratégias de aprendizagem, como também no planejamento e organização.*

Psicologia: *Realiza o acolhimento dos estudantes; avaliação da demanda; auxílio na adaptação acadêmica; atendimento a alunos com dificuldade para aprender; orientação profissional e orientação de carreira; atendimento/orientação a pais de estudantes; acompanhamento acadêmico de alunos em tratamento clínico/psiquiátrico.*

Serviço Social*: Realiza atendimento individual, familiar e/ou coletivo; trabalha de forma interventiva atuando nas diferentes demandas e situações da vida e do contexto socioeconômico, familiar e institucional; estabelece estratégias e procedimentos para acolhimento, apoio e orientação da comunidade acadêmica; desenvolve e executa projetos, programas, ações e atividades que contribuam para a permanência e a conclusão do curso; realiza análise socioeconômica para acesso a programas e benefícios institucionais.*

O **NAI**, que pertence à estrutura do NUAPE, é um órgão de acolhimento, orientação e acompanhamento das **pessoas público-alvo da educação especial**. Quem é esse público? São as pessoas com deficiência, com Transtorno do Espectro Autista (TEA) ou com altas habilidades/superdotação.
Por que procurar o NAI? O NAI pode colaborar na implementação de ações de inclusão que o estudante esteja precisando: acessibilidade arquitetônica e de mobiliário; adaptações pedagógicas (seja no ensino ou avaliações) e acessibilidade comunicacional e atitudinal.
Contato: nai-dv@utfpr.edu.br

Ao **NUENS** compete executar a política de qualificação e capacitação (formação continuada). O NUENS atua junto aos estudantes principalmente no Programa de Monitoria: todo semestre são selecionados estudantes monitores (com bolsa ou voluntária), para auxiliar os demais estudantes com dificuldades em disciplinas específicas. O NUENS atua ainda com Projetos de Ensino: Os estudantes podem participar como bolsistas (por meio de edital) ou voluntários (fluxo contínuo) de projetos voltados ao apoio, inovação e melhoria dos processos de ensino e aprendizagem.
Contato: nuens-dv@utfpr.edu.br

10.2 Departamentos e Coordenações de Curso

DEBIB – Departamento de Biblioteca

No DEBIB você encontra um excelente acervo que lhe dará suporte para o seu desempenho no curso. O acesso a biblioteca e empréstimo do acervo físico também utiliza o crachá. A biblioteca está localizada no Bloco J.
Contato: debib-dv@utfpr.edu.br

DERAC – Departamento de Registros Acadêmicos

Localizado no Bloco A1, o DERAC é responsável pelo registro dos cadastros acadêmicos e emissão de documentação acadêmica. É o local em que você irá protocolar os requerimentos para: segunda chamada de avaliação, exame de suficiência, mudança de turma, trancamento de matrícula, desligamento do curso, atividades acompanhadas, convalidação de disciplinas, dentre outras solicitações. As solicitações podem ser feitas através de Requerimento Geral, disponível no site da Secretária Acadêmica.
Fique Ligado: A declaração de matrícula, histórico escolar e outras declarações podem ser obtidas direto pelo Portal do Aluno, no Menu "Declarações"!
Contato: derac-dv@utfpr.edu.br

COORDENAÇÕES DE CURSO

Cada curso tem seu coordenador cuja função é coordenar e assessorar as atividades relativas ao curso, executar projetos, promover ações de melhoria, bem como resolver as situações cotidianas relativas ao curso. Sempre que tiver alguma demanda procure seu coordenador, ele pode te orientar com precisão! As coordenações de curso estão localizadas no Bloco G10. Mais informações:
Agronomia: coagr-dv@utfpr.edu.br
Bacharelado em Engenharia de Software: coens-dv@utfpr.edu.br
Engenharia de Bioprocessos e Biotecnologia: coebb-dv@utfpr.edu.br
Engenharia Florestal: coenf-dv@utfpr.edu.br
Licenciatura em Ciências Biológicas: cobio-dv@utfpr.edu.br
Zootecnia: cozoo-dv@utfpr.edu.br

10.3 DIREC

DIREC – Diretoria de Relações Empresariais e Comunitárias

A DIREC, localizada no Bloco B2, é responsável por promover e fortalecer a interação entre a Instituição, as empresas e a comunidade. Compreende o Departamento de Estágios e Cursos de Extensão (DEPEC), Departamento de Extensão (DEPEX), Departamento de Apoio e Projetos Tecnológicos (DEPET) e Departamento de Relações Interinstitucionais (DERINT).
Contato: direc-dv@utfpr.edu.br

ESTÁGIOS

O estágio curricular não obrigatório (ECNO) pode ser realizado a partir do 1º período. Já para o estágio curricular obrigatório (ECO), é necessário estar no período definido pelo Projeto Pedagógico de cada curso (PPC). O período necessário e o número de horas a cumprir você pode verificar através do Professor Responsável pela Atividade de Estágio (PRAE) ou matriz curricular do curso.

Regulamentos dos estágios:

Bacharelado, Tecnologia e Educação Técnica de Nível Médio
Licenciatura

Documentos necessários:

Todos os documentos necessários para realização de ECNO e ECO podem ser acessados na página de estágios do portal da UTFPR.
Contato: depec-dv@utfpr.edu.br

OUTRAS OPORTUNIDADES INCRÍVEIS QUE A DIREC OFERECE

Dupla Diplomação;
Mobilidade Estudantil Internacional (MEI);
Incubadora de Inovações da Universidade Tecnológica (IUT).

IMPORTANTE: Link para acesso aos certificados emitidos pelo DEPEX e DEPEC:
http://apl.utfpr.edu.br/extensao/certificados/listaPublica

Ou pelo QR Code ao lado

10.4 DIRPPG

DIRPPG – Diretoria de Pesquisa e Pós-Graduação

A Diretoria de Pesquisa e Pós-Graduação (localizada no 1º andar do Bloco G10) é responsável por planejar, coordenar e supervisionar a execução de atividades relacionadas à pesquisa e ao ensino de pós-graduação, conforme as políticas da Pró-Reitoria de Pesquisa e Pós-Graduação.

Sua missão é promover com excelência a pesquisa e a pós-graduação de forma ética e sustentável para atender as demandas da sociedade local e internacional. Conheça a equipe e para mais informações acesse:

dirppg.dv.utfpr.edu.br

O QUE A DIRPPG FAZ E COMO PODE TE AJUDAR?

- Proporciona eventos de pesquisa e pós-graduação;
- Se você tem interesse em um curso de especialização ou de pós-graduação procure a DIRPPG;
- Dúvidas em relação a bolsas de incentivo à pesquisa;
- Conheça os laboratórios de pesquisa e laboratórios multiusuários do *Campus* Dois Vizinhos;
- Faça parte de um grupo de pesquisa;
- Você receberá informes semanais com notícias e oportunidades.

Para ficar por dentro de tudo que a DIRPPG realiza siga no Instagram @dirppg.dv
Contato: dirppg-dv@utfpr.edu.br

11. Oportunidades

CALEM - O Centro de Aperfeiçoamento em Línguas Estrangeiras Modernas da UTFPR-DV oferece, todo semestre, curso de línguas estrangeiras. Os estudantes que desejarem participar dos cursos devem ficar atentos às datas e horários de matrícula. Atenção: Há cobrança de uma taxa variável a cada semestre. O recurso arrecadado é utilizado em prol do próprio curso e para a emissão da certificação dos estudantes.
Mais Informações: calem-dv@utfpr.edu.br

Monitoria e Apoio ao Docente - Enquanto calouro e nos primeiros semestres você contará com o auxílio de alguns estudantes veteranos que estarão à disposição em horários, dias e locais determinados para tirar dúvidas em várias disciplinas. A partir do segundo semestre, você também pode se candidatar e ser um estudante monitor ou de apoio ao docente.
Mais Informações: nuens-dv@utfpr.edu.br

Programa de Mobilidade Estudantil Internacional (MEI) - Tem como objetivo propiciar a mobilidade acadêmica de estudantes regularmente matriculados em cursos de graduação, sendo regido por regulamento próprio e abrangendo a Mobilidade Estudantil Nacional e a Internacional. O programa de cooperação internacional abrange países da América do Norte, União Europeia, Japão, China, América do Sul e África. Importante: A Mobilidade Acadêmica não é transferência de Instituição nem de curso.
Mais informações: derint-dv@utfpr.edu.br

Incubadora de Inovações da Universidade Tecnológica (IUT) - é um dos mecanismos do Programa de Empreendedorismo e Inovação (PROEM), cuja operacionalização se da pela Divisão de Empreendedorismo e Inovação (DIEMI) nos *campi* da UTFPR que se destina a apoiar as empresas inovadoras de base tecnológica, advindas da comunidade interna e externa, aproximando o meio acadêmico do mercado empresarial, estimulando a postura empreendedora e gerando produtos e serviços inovadores. O PROEM faz parte do Núcleo de Inovação Tecnológica - NIT, conforme organograma, sendo este correspondente ao DEPET.
Mais informações: depet-dv@utfpr.edu.br

Programa de assistência estudantil (PAE) - O Programa de Assistência Estudantil tem a finalidade de selecionar estudantes da UTFPR, em situação de vulnerabilidade socioeconômica, para a distribuição dos auxílios nas modalidades: básico, moradia e alimentação. É necessário comprovar renda per capita de até 1,5 SM (salário mínimo) e apresentar a documentação conforme solicitam o Regulamento e o Edital do Programa.
Mais informações:
https://portal.utfpr.edu.br/servidores/login/assessoria-estudantil ou nuape-dv@utfpr.edu.br

Programa de Protagonismo Estudantil - O Protagonismo Estudantil tem a finalidade de selecionar estudantes dos cursos de graduação, técnicos e pós-graduação *stricto sensu* da UTFPR, que estejam cursando regularmente no mínimo uma disciplina, para bolsas de Protagonismo Estudantil, mediante a submissão de projeto atinente ao desenvolvimento de novas práticas que contribuam para uma cultura de engajamento e proatividade dos(as) estudantes dentro da UTFPR. Estudantes ingressantes/calouros também podem concorrer.
Mais Informações:
https://portal.utfpr.edu.br/servidores/login/assessoria-estudantil ou nuape-dv@utfpr.edu.br

Programa de Auxílio a Participação em Eventos - O Auxílio à Participação de Discente em Eventos visa disponibilizar auxílio aos estudantes para participação em eventos técnico-científicos, olimpíadas de conhecimento, empresas juniores, eventos culturais, esportivos, artísticos, concursos /competições e extracurriculares, relacionados às áreas de formação dos seus respectivos cursos, de âmbito nacional e internacional, exclusivamente para pagamento da inscrição.
Mais Informações:
https://portal.utfpr.edu.br/servidores/login/assessoria-estudantil ou nuape-dv@utfpr.edu.br

12. Atenção

IMPORTANTE
CANAL DE MANIFESTAÇÕES – UTFPR-DV

Por que reclamar, ou denunciar uma situação de violência?
Infelizmente, situações de violências podem acontecer dentro da UTFPR. Denunciar uma situação de violência seja ela moral (calúnia, difamação e injúria), psicológica (ameaça, humilhação, insulto, perseguição), sexual (obriga fazer práticas que você não concorda), física (tapas, socos) ou patrimonial/econômica é importante porque diminui a agressão, evita que outras pessoas passem pelas mesmas situações e instrumentaliza a Instituição na construção de políticas de combate às violências e impunidade.

Como denunciar?
Em casos de violência, procure o **Núcleo de Acompanhamento Psicopedagógico e Assistência Estudantil (NUAPE)**, bloco B1, (nuape-dv@utfpr.edu.br). O NUAPE é onde temos profissionais capacitados/as para acolher as denúncias e construir com você as melhores formas de lidar com a situação, seja por mediação e diálogo ou denúncia às instâncias competentes.
Avalie sempre se a situação é passível de abertura de Boletim de Ocorrência na delegacia de polícia ou de outro procedimento fora da Universidade.
Quando a queixa for contra servidor(a), docente ou técnico(a), deverá ser encaminhada à Ouvidoria (ouvidoria-dv@utfpr.edu.br) para que sejam encaminhados de acordo com as legislações de cada categoria profissional.

COMISSÃO DE SAÚDE MENTAL E QUALIDADE DE VIDA
A UTFPR-DV possui um grupo de servidores que tem como objetivo incentivar, apoiar e promover ações e pesquisas relacionadas à temática de saúde mental e qualidade de vida no *campus*. A comissão conta com servidores técnico-administrativos, docentes e estudantes.

13.
Cursos ofertados na UTFPR-DV

GRADUAÇÃO

Agronomia
Engenharia de Bioprocessos e Biotecnologia
Ciências Biológicas - modalidade licenciatura
Engenharia Florestal
Engenharia de Software
Zootecnia

PÓS-GRADUAÇÕES

ESPECIALIZAÇÃO (*LATO SENSU*)

Biologia Molecular
Ciência de Dados
Manejo de Culturas Anuais
Manejo de Conservação de Solo
Restauração Florestal

MESTRADO E DOUTORADO (*STRICTO SENSU*)

Programa de Pós-Graduação em Biotecnologia (PPGBIOTEC)
Pós-Graduação em Agroecossistemas (PPGSIS)
Programa de Pós-Graduação em Zootencia (PPGZO)

14.
FAQ e Informações Acadêmicas

UTFPR Mobile Alunos	Você pode acessar seu crachá eletrônico pelo *UTFPR Mobile Alunos* (Android e IOS), que pode ser usado no RU e na Biblioteca, além de ver seus horários de aula. Outras informações estão disponíveis resumidamente. A versão mobile não substitui o Portal do Aluno.
Apps e E-mail institucional	Conheça os serviços de TI ofertados pela UTFPR aos estudantes acessando o *link* ao lado. **Importante:** mantenha seu e-mail atualizado no sistema acadêmico e verifique sempre sua caixa de *spam*. O canal de comunicação oficial da UTFPR é o e-mail. Todas as informações importantes são enviadas para o e-mail dos estudantes.
Como acessar as informações sobre as aulas?	Através do Portal do Aluno, os estudantes terão acesso à informações sobre as disciplinas que estão cursando, no Menu “Disciplinas Matriculadas”, bem como, o planejamento de aula e e-mails do professor da disciplina e do coordenador do curso.
Matrícula	A 1ª matrícula é realizada automaticamente para todos os discentes em todas as disciplinas do primeiro período do curso escolhido. As matrículas subsequentes deverão ser realizadas a cada semestre pelo **discente** de acordo com datas e horários previstos no site da secretaria acadêmica, realizada pelo Portal do Aluno - Menu "Matrículas", onde poderá selecionar as disciplinas que pretende cursar de acordo com o horário de oferta de cada turma. **Importante:** O estudante que não efetuar a matrícula nas datas e horários determinados na instrução de matrícula será considerado desistente. Clique aqui para as informações de matrícula!
Trancamento de matrícula	Trancamento é a interrupção de todas as atividades do aluno no curso e pode ser concedido após segunda matrícula por um tempo máximo de 4 períodos letivos poderá ser requerido ao DERAC, a qualquer momento, através de Requerimento Geral.

Cancelamento de Matrícula em Disciplinas	O cancelamento de matrícula em disciplinas é permitido para realização de estágio curricular, obrigatório ou não, por trabalho ou por motivos de força maior, devidamente comprovados. Além disso, ainda é permitido o cancelamento de disciplinas no início do semestre. O prazo para essa solicitação é definido no calendário acadêmico completo.
Faltas	Só há abono de faltas para os casos previstos em Lei. Estudantes com faltas entre 25% (vinte e cinco por cento) e em até 35% (trinta e cinco por cento) das aulas presenciais dadas, terão as faltas compensadas automaticamente com a nota final da disciplina igual ou acima de 6,5. Estudantes com faltas acima de 35% (trinta e cinco por cento) e em até 50% (cinquenta por cento) das aulas presenciais dadas, terão as faltas compensadas automaticamente quando tiverem a nota final da disciplina igual ou acima de 8,0. Maiores informações: RESOLUÇÃO COGEP/UTFPR N° 110 de 19/10/21
Aprovação e Frequência	A aprovação nas disciplinas presenciais será por rendimento e frequência. O discente será aprovado se tiver frequência igual ou superior a 75% e Nota Final igual ou superior a 6,0.
Revisão das Avaliações	É assegurado ao discente o direito à revisão das avaliações (Art. 38 do RODP), por meio de requerimento devidamente justificado, protocolado no DERAC (Departamento de Registros Acadêmicos em até 5 (cinco) dias consecutivos após a publicação do resultado.
Critérios de Avaliação	Os critérios de avaliação são definidos e devem necessariamente ser apresentados no Planejamento de Aulas (PA) de cada disciplina, nas primeiras semanas de aula. O PA está disponível no Portal do Aluno, no Menu "Disciplinas Matriculadas".
Segunda Chamada de Avaliações	Se você perder alguma avaliação, por motivo de doença ou força maior, poderá requerer a segunda chamada, uma única vez por avaliação, no período letivo. O requerimento, com documentação comprobatória, deverá ser protocolado junto ao DERAC até 5 (cinco) dias úteis após a realização da avaliação.

Exame de Suficiência	Se você possuir conhecimento de todo o conteúdo de uma disciplina, você poderá solicitar junto ao DERAC (Departamento de Registros Acadêmicos), via requerimento, durante o período estipulado no calendário acadêmico, a realização de um exame que irá avaliar o que você sabe. Se sua nota for igual ou superior a 6,0, se você estiver matriculado na disciplina, e for aprovado por exame de suficiência, será dispensado de frequentar as aulas. Qualquer aluno que alegar possuir conhecimento em alguma disciplina, poderá solicitar exame de suficiência. A solicitação é analisada pela coordenação do curso, mas verifique os requisitos antes de realizar a solicitação.
Disciplinas em Dependência	A cada semestre sua matrícula é realizada por unidade curricular (disciplina), havendo reprovação, você reprova por disciplina, devendo cumpri-la em outro momento até o final do curso, isso é a dependência. Fique atento, há algumas regras que devem ser seguidas quando fazer sua rematrícula.
Dupla Diplomação	A dupla diplomação é o processo que possibilita o afastamento temporário do estudante para estudo em instituições estrangeiras conveniadas, seguindo um Plano de Estudos previamente acordado entre as coordenações de curso, para então receber dois diplomas, de ambas as instituições. Para saber mais você pode conversar com o coordenador de seu curso ou com a DIREC.
Transferência (discentes da UTFPR para outra Instituição)	As regras e as vagas são definidas pela Instituição pretendida em editais próprios. A documentação necessária (plano de ensino + histórico escolar) para inscrição nestes processos podem ser requeridos com antecedência no DERAC (Departamento de Registros acadêmicos).
Transferência Externa/ Aproveitamento de Vagas (alunos externos)	Destinada a a egressos (portadores de diploma) e alunos externos. A cada semestre é lançado um Edital que contém as regras bem como o número de vagas em cada curso.
Reopção de Cursos (mudar de curso no campus ou mudar de campus/curso)	Destinada aos alunos de um *campus* da UTFPR que desejam mudar de curso no próprio *campus* ou mudar de curso e/ou campus dentro da UTFPR. Em cada semestre é lançado um edital que contém as regras bem como o número de vagas disponíveis em cada curso.

Jubilamento	É o processo de desligamento do discente quando o mesmo não conclui o seu curso no prazo máximo estabelecido. O aluno poderá, desde que devidamente justificado e aprovado, solicitar prorrogação de prazo (por um semestre apenas) para concluir as atividades no curso.
Colação de Grau	A solenidade de Colação de Grau é o ato oficial obrigatório para a obtenção de diploma de cursos de Graduação e será realizada em seção solene e pública, seguindo regulamento específico.
Regulamento Disciplinar Discente	O Regulamento Disciplinar Discente contempla direitos, deveres, proibições, responsabilidades e processos relacionados aos alunos.
Restaurante Universitário	No Restaurante Universitário você poderá fazer suas refeições como almoço e jantar por um preço acessível. Além das refeições o restaurante também dispõe de cantina com várias opções de lanches. Para fazer as refeições com preço para estudante você sempre deverá levar o seu crachá.

Regras e Procedimentos específicos em casos de atestado médico

Perdeu avaliação?	Você poderá solicitar a Segunda Chamada de Avaliação até 5 dias úteis após a realização da avaliação. Como solicitar: através de Requerimento para Segunda Chamada de Avaliação ao DERAC. As regras estão disponíveis no RODP.
Compensação de faltas	Se o atestado for menor que 5 dias: você poderá solicitar atividades de compensação de faltas. O prazo para solicitação é de até 15 dias consecutivos da data final do atestado. Como solicitar: apresentar o atestado diretamente ao(s) PROFESSOR(es) da(s) disciplina(s).
Atividades acompanhadas	É a execução em condições específicas, de atividades designadas por professor e realizadas por estudante que, se cumpridas a contento, substituirão a presença nas aulas. Se o atestado for de no mínimo 5 dias e máximo 45 dias, você poderá solicitar atividades acompanhadas. Para estudante em estado de gravidez o prazo máximo é de 3 meses. Você pode requerê-las a qualquer tempo do semestre letivo. A concessão será autorizada a partir da data do protocolo/envio do requerimento, se ainda for viável e o requerimento não tem efeito retroativo. Como solicitar: através de Requerimento Geral ao DERAC. Recomendamos a leitura completa da Resolução 110/2021.
Trancamento de matrícula	Se o atestado médico for maior que 45 dias, você poderá solicitar o trancamento do curso. O trancamento poderá ser requerido a qualquer momento. Como solicitar: através de Requerimento Geral ao DERAC.

Contatos

A Universidade Tecnológica Federal do Paraná (UTFPR) é uma universidade pública mantida pelo governo federal e sua sede está localizada na cidade de Curitiba, capital do estado do Paraná.

A UTFPR *campus* Dois Vizinhos, pertence à estrutura *multicampi*, juntamente com outras 12 unidades, localizadas em: Apucarana, Campo Mourão, Cornélio Procópio, Curitiba (dividido nas sedes Centro e Ecoville), Francisco Beltrão, Guarapuava, Londrina, Medianeira, Ponta Grossa, Pato Branco, Toledo e Santa Helena.

CANAIS DE COMUNICAÇÃO

Portal: http://portal.utfpr.edu.br/campus/doisvizinhos

Site DIRGRAD: dirgrad.dv.utfpr.edu.br

Facebook: https://www.facebook.com/utfprdoisvizinhos/

Instagram: @utfprdv

@graduacao.utfprdv

Youtube: https://www.youtube.com/c/utfprdv

Telefones: (46) 35368900 ou (46) 35368901

UTFPR
UNIVERSIDADE TECNOLÓGICA FEDERAL DO PARANÁ
CAMPUS DOIS VIZINHOS